

Prejeli smo pismo Avtobusno postajališče

Ob pripravi dokumentacije za avtobusno postajališče na končni postaji na Opekarski cesti v Trnovem, se je Svet KS Trnovo pravočasno s svojimi pripombami vključil v načrtovanje. O tem sem v »Naši komuni« pisal v marcu 1984.

Julija 1984 so delavci Konulanega podjetja pričeli z realizacijo te investicije. Delo so končali zelo hitro, najbrž celo prehitro, saj je bilo že med izvajanjem jasno poznavalcem problematike, da pri izvedbi niso upoštevale pripombe niti KS Trnovo niti Integrala. To se je potrdilo ob preizkusni vožnji zglobov avtobusa, zato je skupina strokovnjakov investitorja Komunalne skupnosti Občine Ljubljana Vič ponovno preprojektivirala na terenu že izvedena dela. Čez kak dan so pripeljali ponovno mehanizacijo in pričeli rušiti pravkar položene robnike in asfalt. Rezultat takega načrtovanja je:

- na eni strani ceste parkirišče za avtobuse z izstopom, na drugi strani pred ulico pa postajališče za vstop
- vsa ta dodatna dela in rušenje pravkar izvedenih del so izvajali brez soglasja KS Trnovo in brez predhodne spremembe gradbenega dovoljenja

- danes avtobusi večinoma parkirajo izven novo postavljenega obračališča na mestu za vstop, pri čemer velikokrat celo opuščajajo izstop potnikov na obračališču. Le če je več avtobusov na končni postaji in ni na prostoru za vstop prostega mesta, avtobusi ostajajo na obračališču, dokler se ne sprazni mesto na prostoru za vstop.

- res se je sedaj prometna situacija izboljšala, vendar le delno, saj parkirani avtobusi na križišču - Opekarska cesta - Trnovski pristan povzročajo težave voznikom zaradi nepreglednosti. Pri tem seveda zapirajo dva voza, od katerih služi eden za dovoz kamionov. Ob tem nastaja nemogoča prometna situacija, saj mora vozilo čakati po več minut sredi križišča oziroma ceste, da parkirajoč avtobus odpelje po vozni red.

- ob predvideni uvedbi proge Barje-Trnovo, bodo torej potniki morali izstopati na eni strani Opekarske in vstopati na drugi strani. Pri tem investitor tudi ni upošteval zahteve KS Trnovo, da je potrebno na avtobusno postajališče urediti peš dostop s pruskega mostu.

Vseh teh težav ne bi bilo, če bi investitor pravočasno načrtoval na risalnih dreskah, ne pa na terenu in upošteval pripombe Integrala, že pri načrtovanju, ne pa šele po izvedbi del. Nobenega problema ne bi bilo urediti obračališče tako, da bi omogočalo vstop in izstop potnikov, saj prostora je dovolj, le pravočasno je potrebno izvesti potrebne postopke. Zato pa so strokovni delavci investitorja menda plačani.

Predmetna investicija je bila izvedena tipično po naše, važno je da se dela, posledice napak nikoli ne plača povzročitelj. Svo v času, ko bi morali prenehati s tako prakso, zato pozivam, da odgovorni odgovorijo na naslednja vprašanja:

- kolikšna je vrednost dodatnih del vključno z rušenjem novega asfalta in robnikov?
- kdo bo ta dela plačal?
- kdo bo za to odgovarjal?

Res pri tem ne gre za velikanske zneske, vendar če delamo povsod tako, bomo še dolgo občina z največ prahu na cestah.

dipl. ing. France Martinez

Vnanje Gorice - na obrobju mesta

Kadar prebiram »Našo komuno«, se ob pereh vprašanih dopisnikov tega našega glasila OK SZDL Ljubljana na Vič-Rudnik sprašujem zakaj se na obrobju mesta Ljubljane, ne more nič premakniti v dobro prebivalcev Vnanjih goric, ki prav zares veliko trpijo zaradi železniških zapornic in neasfaltirane ceste skozi vas od Gasilskega doma naprej. Hiše so strnjene ob neasfaltirani cesti, iz katere se dviga prah, ko po njej drvi avtomobili, motorji, tudi traktorji dvigajo prah iz presušene ceste. Prebivalci pa ta prah vdihavajo, kar prav verjetno ni v prid zdravju človeka, kakor tudi ne okolja.

Druge težava za to krajevno skupnost je kanalizacija. Neurejeni odtoki in kanali kamor se steka odpadna voda in deževnica, ki iz hriba prinaša veliko nesnage in se ustali v neizčiščenih kanalih ter ob vročih dneh oddaja smrad in je pravo lego za muhe in komarje, ki tudi niso v prid zdravju človeka in okolja.

V krajevni skupnosti je bilo v zadnjih letih zgrajenih veliko novih hiš z gradbenim dovoljenjem in prav vsi, ki

so hiše postavili so plačali določen znesek za komunalno dejavnost. Kam se ta denar vlaga in v kakšne namene se porabi? Denar bi mori ostati tej krajevni skupnosti ali pa naj bi se zbiral za komunalno dejavnost tega področja.

Skoraj vsi krajanji so zaposleni in hodijo na delo v vse ljubljanske občine v delovne organizacije združenega dela. Vsi ti delavci pa od svojih bruto osebnih dohodkov plačujejo prispevke za razne dejavnosti. Zakaj se ne bi dinar oziroma en odstotek prispeval v sklad krajevni skupnosti, da bi se cesta asfaltirala čez celo naselje.

Tudi odstotek bencinskega dinarja bi se moral prispevati v sklad za krajevne ceste. Saj prav avtomobili delajo največ prahu. Solidarnostni sklad za nerazvita področja bi po svojih močeh moral prispevati pomoč krajevni skupnosti, kljub temu, da so Vnanje gorice na obrobju mesta Ljubljane, so nerazvito področje.

Končno bi tudi vsak krajan po svojih močeh pomagal pri delu, ki bi bil organiziran v ta namen, saj bi imeli od izboljšane okolja samo korist. Potrebni so dobri organizatorji pri krajevni skupnosti in več občinskih sredstev.

V skupnosti in solidarnosti je moč. **MARIJA TURK**

BRDNIŠKI GASILCI SO SE IZKAZALI

Ukročena poplavsna voda

Kot so letošnja neurja povzročila dosti preglavic, skrb in škode po vsej Sloveniji, prebivalci Brda, posebno pa ulice Mlake, ne bodo pozabili hudega neurja in plohe popoldan dne 29. junija in se huje v noči na 30. junij 1984.

Zapomniti si jo bodo predvsem zaradi nenadne popolne zamašitve odtočne kanalizacije v ulici in močnega vdiranja deževne vode iz vseh strani ter fekalne vode iz kanalizacije.

Voda se je začela nabirati najprej na cesti, zaradi močnega dotoka pa se je iz minute v minuto vidno višala, da je v kratkem času že zalila dvorišča bližnjih hiš številka 7 in številka 5. Prva hiša je bila v nekaj minutah že 10 cm zalita z vodo, druga pa že 20 do 30 cm, tretja hiša pa že do roba garaže.

Tedaj pa je organizirano ukrepala Gasilska četa Brdo. Kljub težavnim vremenskim razmeram, je takoj priskočila na pomoč, z močno vodno črpalko. Takoj se je pričela reševalna akcija prečrpavanja vode pod vodstvom tovariša Uroša Tonja. Treba je bilo delati, ker je ponorela voda neprestano dotekala. Reševanje je trajalo od 18. ure zvečer do 6. ure jutraj, dokler ni bila voda prečrpvana, kar so mladi brdniški gasilci uspeli z vso vnemo in poštvalnostjo. S tem so preprečili najhujše in krajanje obvarovali škode.

Gasilska četa Brdo zasluži vso pohvalo za svojo akcijo, pa tudi zahvalo prizadetih krajanov.

STANOVALCI ULICE MLAKE NA BRDU

Opozorilo občanom Rožne doline!

Pri zadnji naši akciji zbiranja starega papirja, dne 17. maja tega leta (v četrtek), je neželno posegel tudi tovarnjak »Snage«, ki je na cesti VIII, pred našim vozilom pobiral za RK pripravljen papir.

Prosimo občane Rožne doline, da si **zapomni-jo (zapišejo) številke vozil** ki nimajo naših spremeljvalcev in znak RK, pa kljub temu pobirajo pred hišami za nas pripravljene papir. Takoj naj obvestijo **KRAJEVNO SKUPNOST ROŽNA DOLINA**, Skapinova 4, št. telefona 226-300, da bomo lahko pravočasno ukrepali.

Obvestilo strankam

Z 10. septembrom odpiram novo popravilnico za čevlje v bivši Mercatorjevi trgovini pred prvo bencinsko črpalko na levi strani (poznana kot Jelačin gostilna) Dolenjska 53. Se priporoča Koren!

REŠITEV KRIŽANKE IZ PREJŠNJE ŠTEVILKE

VODORAVNO: LESSING, AISNIL, LOKANJE, KRTINA, ACID, INARI, LSD, NEP, SVORA, KLEJ, ON, GLIVA, SAMKA, ARICA, MURAT, PIAVA, KORAN, VASJA, BANKS, CS, ALOA, RANTA, RAI, REP, ZARJA, AARE, ATONOM, ENCIJAN, NASKOK, CARRARA.

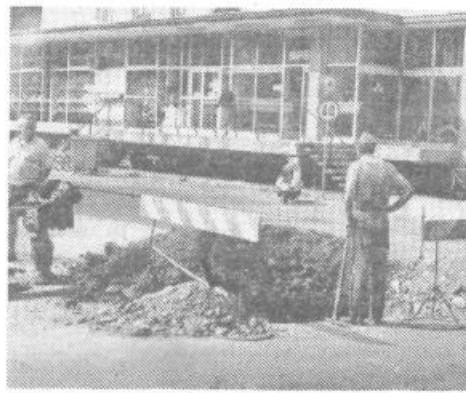

Stanovalci Krimske ulice so zmajevali z glavami, ko 22. avgusta zvečer voda ni in ni hotela priteči iz pip. Mnogi so o tem obvestili ljubljanske vodovodarje, ki so naslednje jutro kmalu ugotovili, kaj je narobe. Na križišču Gerbičeve in Krimske ulice se je namreč odtrgal zasun. V nekaj urah, medtem ko so prizadeti krajanji »nabavljali« vodo pri znanih iz sosednjih ulic, so komunalci opravili svoje delo. Na sliki: radovedneži so že odšli, saj »bo voda zdaj zdaj pritekla«. (Foto: D. H.)

IZ HOJE

Obratovanje trgovine z lesom

V vseh primarnih temeljnih organizacijah združenega dela DO Hoje se vrši uslužnostni razrez hlodovine.

Na žagi Rob je prevzem hlodovine vse delovne dneve dopoldne in popoldne, razrez pa se bo opravil takrat, ko se zbere določena količina, kar pomeni najkasneje v treh tednih.

Na žagi Škofljica je prevzem hlodovine vsak prvi delovni petek v mesecu od 6.-14. ure. Hlodovino bodo razrezali v treh dneh.

V Polhovem Gradcu hlodovino prevzemajo vse delovne dneve od 6.-14. ure, razrez pa je v zadnjih dneh meseca in traja 2-3 dni.

V Tesarstvu prevzemajo hlodovino vse delovne dneve od 6.-14. ure. Uslužnostni razrez pa je izven delovnega časa, torej popoldne in najkasneje v treh dneh.

Na vseh omenjenih žagah je možen tudi nakup žagane lesa iglavcev in listavcev in sicer vsak dan od 6.-14. ure. Žagan les, kupljen na teh Hojinih obratih, je potrebno pred odpremo plačati pri blagajni temeljne organizacije.

Hoja pa se pripravlja tudi na odprtje industrijske trgovine v TOZD Stavbno mizarstvo na Koprski cesti. Prodajali bodo okna, notranja in zunanja vrata, gradbeni žagan les, občasno pa tudi galanterijske in tapetniške izdelke. Odprtje trgovine predvidevajo v začetku leta 1985.

JESENSKA AKCIJA

Odvoz kosovnega materiala po krajevni skupnostih

KS Krim	10. septembra
KS Rudnik	10. septembra
KS Lavrica	10. septembra
KS Peruzijeva	11. septembra
KS Barje	11. septembra
KS Galjevica	11. septembra
KS Rožna dolina	12. septembra
KS Vič	13. septembra
KS Brdo	13. septembra
KS Vrhovci	14. septembra
KS Kozarje	14. septembra
KS Milan Česnik	17. septembra
KS Kolezija	18. septembra
KS Murgle	18. septembra
KS Zeleni log	19. septembra
KS Stane Sever	19. septembra
KS Malič Belič	19. septembra
KS Trnovo	20. septembra
KS Rakova jelša	20. septembra

Občane prosimo, da kosovni material odložijo na dan odvoza do 6. ure jutraj na pločnici ob cesti. V kolikor se material nahaja na dvorišču, mora biti dostopen vozilu, ki odvoz vrši.

Stroški odvoza kosovnega materiala so vključeni v ceni odvoza hišnih odpadkov skladno z določili odloka o odstranjevanju komunalnih odpadkov na območju ljubljanskih občin (Uradni list SRS, št. 17/81).

Komunalno podjetje Ljubljana
TOZD »JAVNA HIGIENA«

SLOVENIJALES
ŽIČNICA
TOVARNA STROJEV
IN NAPRAV
Ljubljana, Gerbičeva
101
tel. 264-061

Glede na nov proizvodni program, povečan obseg proizvodnje in nadaljnji razvoj delovne organizacije vabimo k sodelovanju dinamične, inventivne in iniciativne strokovnjake:

DIPLOMIRANE INŽENIRJE STROJNISTVA
INŽENIRJE STROJNISTVA
STROJNE TEHNIKE
DELOVODJO
VEČ STROJNIH KLJUČAVNIČARJEV
VEČ KLJUČAVNIČARJEV
VEČ STRUGARJEV

Zaželene so delovne izkušnje, kandidati brez prakse pa bi zaposlili kot pripravnike. Za prizadevno in uspešno delo omogoča pravilnik nagradjevanje po posebnih merilih in kriterijih.

Pisne prijave z dokazili o izpolnjevanju pogojev naj kandidati pošljejo v roku 8 dni na naslov: SLOVENIJALES ŽIČNICA, Kadrovska služba, Ljubljana, Gerbičeva 101.

Prijavljene kandidate bomo povabili na osebni razgovor.

SVET KRAJEVNE SKUPNOSTI TRNOVO

Objavlja prosta dela in naloge
Administratorske - knjigovodje

Pogoji:
- srednja šolska izobrazba ekonomske ali nje podobne smeri
- dve leti delovnih izkušenj

Delo združujemo za nedoločen čas s polnim delovnim časom in poskusnim delom, ki bo trajalo dva meseca.

Na ista dela in naloge se lahko prijavi tudi pripravnik.

Zaradi narave dela bodo imeli prednost pri izbiri občani iz Krajevne skupnosti ali okolice. Pisne prijave z dokazili o izpolnjevanju objavljenih pogojev pošljite v 8 dneh po objavi na naslov: Krajevna skupnost Trnovo, Žiherlova 40, Ljubljana. O izbiri bomo kandidate obvestili v 30 dneh po končanem zbiranju prijav.

POHISTVO

OBRTNA MIZARSKA DELAVNICA
Ljubljana, Rožna dolina IV/32, ☎ 61 961

Izdelujemo in montiramo najzahtevnejšo pohištveno opremo, ki jo zahteva moderna in funkcionalna hotelska, šolska, bančna, zdravstvena, kongresna ter ostala dejavnost po naročilu.

Za opisana dela želimo za nedoločen ali določen čas zaposliti:

1. 2 KV mizarja - splošne smeri
2. 2 KV mizarja - pohištvene smeri

Pogoji:
pod 1. in 2.: končana poklicna šola lesne stroke, zaželen izpit B-kategorije za osebna vozila, zaželen odslužen vojaški rok, poskusna doba 2 meseca, zaželeno 1-letna praksa.

Kandidati naj pošljejo vloge z dokazili o izpolnjevanju pogojev v 8 dneh po objavi.

Svet krajevne skupnosti Barje na podlagi 58. čl. statuta KS ponovno objavlja

razpis prostih del in nalog

tajnika KS

Kandidat mora poleg splošnih pogojev izpolnjevati še naslednje:
- da ima višjo šolo upravne, pravne ali ekonomske smeri in dve leti delovnih izkušenj na podobnih delih in nalogah,
- da ima srednjo šolo splošne, ekonomske ali kmetijske smeri in tri leta delovnih izkušenj,
- da ustvarjalno razvija socialistične samoupravne družbene ekonomske odnose.

Prosta dela in naloge se združujejo za nedoločen čas s polnim delovnim časom.

Prednost pri izbiri imajo kandidati iz območja Krajevne skupnosti.

Pisne prijave z dokazili o izpolnjevanju razpisnih pogojev naj kandidati pošljejo v 15 dneh po objavi razpisa na naslov: Krajevna skupnost Barje, Izanska cesta 305, Ljubljana z oznako »za razpis«.

O rezultatih razpisa bodo kandidati obveščeni v roku 30 dni od dneva poteka razpisnega roka.

KRAJEVNA SKUPNOST KOZARJE Ljubljana, Dolgi most 4

Obveščamo vse krajanje in ostale, da imamo v tajništvo krajevne skupnosti KOZARJE novo telefonsko številko 263-925.

Ta številka se uporablja od 31. 8. 1984 dalje.
Krajevna skupnost
KOZARJE

»IMP DO »IKO« LJUBLJANA«, n. sol. o. TOZD IPKO PODPEČ, n. sol. o. KAMNIK
POD KRIMOM 142 61352 PRESERJE
objavlja prosta dela in naloge za nedoločen čas:

VEČ KLJUČAVNIČARJEV

za delo v proizvodnji kmetijske opreme.

Pogoji:
- KV ključavničar

- zaželele delovne izkušnje.

Pisne prijave z dokazili o izpolnjevanju pogojev sprejema kadrovska služba TOZD IPKO Podpeč, 8 dni po objavi.

O izidu bomo prijavitelne kandidate pisno obvestili v 30 dneh po končanem zbiranju prijav.

NAŠA KOMUNA

GLASILO OK SZDL LJUBLJANA VIČ-RUDNIK - UREJATA IZDAJATELJSKI SVET (PRESEDNIK dr. DESAN JUSTIN) IN UREDNIŠKI ODBOR - NINA ČOŽ, ALOJZ DOLNIČAR, STANE DROLJČ, JANJA DOMITROVIČ (GLAVNA IN ODGOVORNA UREDNICA), MIRO PETJE, BOJAN SIMONIČ. TEHNIČNI UREDNIK IVAN ŽITKO - UREDNIŠTVO NAŠE KOMUNE - LJUBLJANA TRG MDB 14 - TELEFON 221-191 ali 221-188 - TEKOČI RAČUN SDK: 50101-678-51168 - ROKOPISOV IN FOTOGRAFIJ NE VRAČAMO - TISK ČGP DELO, LJUBLJANA - GLASILO PREJEMAJO VSA GOSPODINSTVA V OBČINI BREZPLAČNO - GLASILO NAŠA KOMUNA IZHAJA ŠTIRINAJSTOVNO V NAKLADI 26.000 IZVODOV



VETERINARSKI
ZAVOD
KRIM GROSUPLJE
DE LJUBLJANA VIČ-
RUDNIK
ŠTEVILKA DEŽURNE
SLUŽBE

TEL. 268-543 - neprekinjeno
24 ur

ŠTEVILKA SLUŽBE
OSEMENJEVANJA GOVEDI
TEL. 268-543 (NAROČILA
OD 7. DO 8.30)



SLOVENIJALES
ŽIČNICA
TOVARNA STROJEV
IN NAPRAV
Ljubljana, Gerbičeva
101
tel. 264-061